

PROTEZIONE CIVILE

STATI DI EMERGENZA ED ORDINANZE IN DEROGA

Il termine

PROTEZIONE CIVILE

Funzione pubblica di tutela delle
attività sociali ordinarie di una comunità
da **eventi calamitosi**

Il Sistema Nazionale della Protezione Civile è stato
istituito con la **L. 225 del 24 febbraio 1992.**

Quadro d'insieme (L. n. 225/92)

- La Legge 225/92 non ripartisce le competenze in relazione alla natura dell'**evento calamitoso**, ma in base **all'estensione** e alle **risorse disponibili** dell'Ente, o degli Enti, interessati (art. 2):
 - ✓ Eventi di tipo A
 - ✓ Eventi di tipo B
 - ✓ Eventi di tipo C (*stato di emergenza e potere di ordinanza*)
- Le **attività** utili al raggiungimento della tutela della comunità sono (art. 3):
 - ✓ Previsione
 - ✓ Prevenzione
 - ✓ Soccorso
 - ✓ Superamento dell'emergenza
- Le **componenti** del Servizio Nazionale di protezione civile (art. 6)
 - ✓ All'attuazione delle attività di protezione civile provvedono, secondo i rispettivi ordinamenti e le rispettive competenze, le amministrazioni dello Stato, le regioni, le province, i comuni e le comunità montane, gli enti pubblici, gli istituti ed i gruppi di ricerca scientifica con finalità di protezione civile, nonché ogni altra istituzione ed organizzazione anche privata; **concorrono, altresì, all'attività di protezione civile** i cittadini ed i gruppi associati di volontariato civile, nonché **gli ordini ed i collegi professionali**.
- Le **strutture** operative (art.11)
 - ✓ VV.F.; FF.AA.; FF. di polizia; C.F.S.; STN; GNRS; CRI; SSN; Volontariato; CAI

I livelli di competenza nella gestione delle emergenze

(Art. 2 L. 225/92)

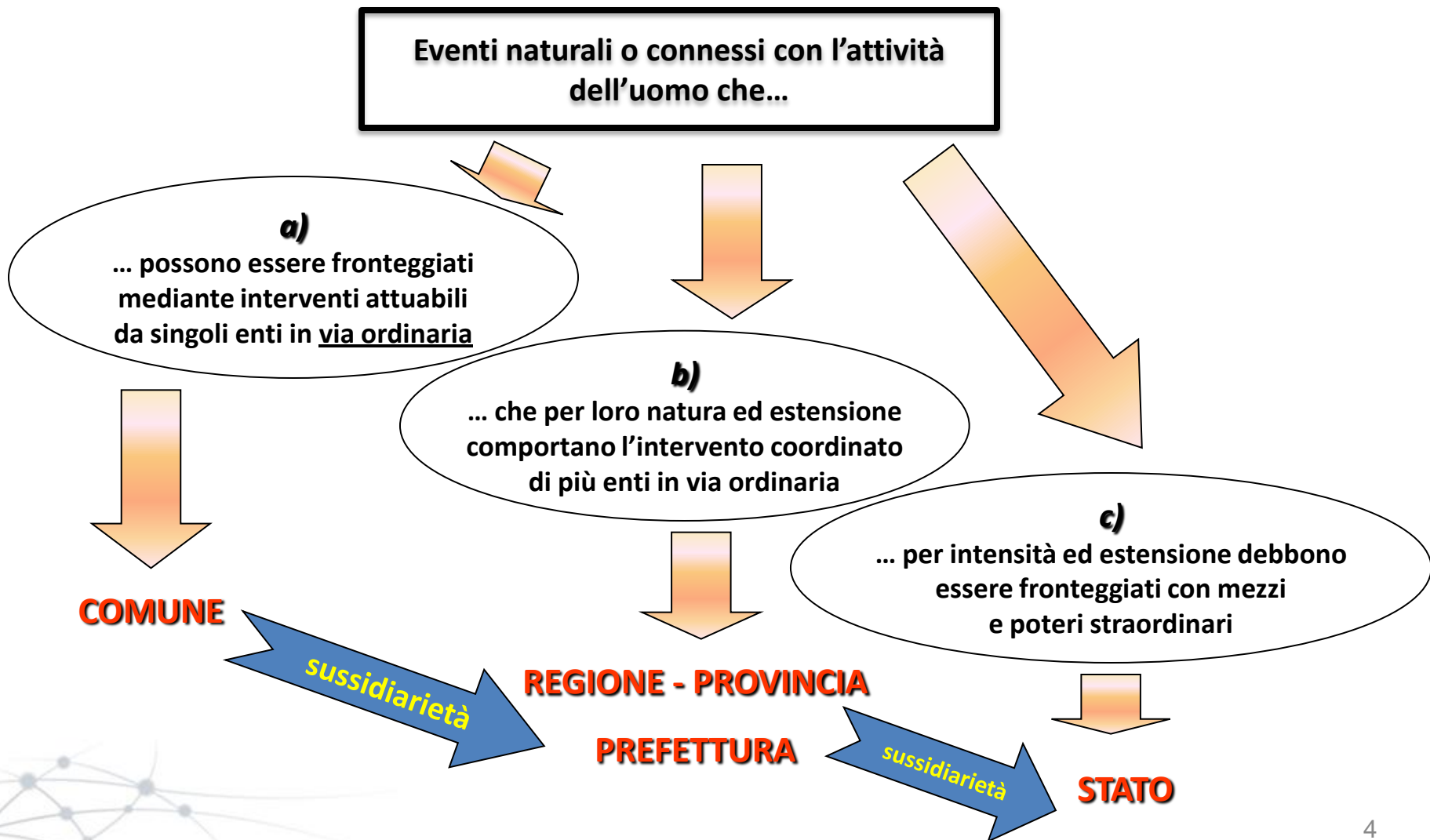

Insieme di attività

(art. 3 L. 225/92)

PREVISIONE: Attività dirette alla determinazione delle cause dei fenomeni calamitosi, alla individuazione dei rischi e alla delimitazione del territorio interessato dal rischio

PREVENZIONE: Attività volte ad evitare o ridurre al minimo la possibilità che si verifichino danni conseguenti all'evento

SOCORSO: Tutti gli interventi diretti ad assicurare alle popolazioni colpite ogni forma di prima assistenza

SUPERAMENTO EMERGENZA: Tutte le attività volte a rimuovere gli ostacoli alla ripresa delle normali condizioni di vita

Stato di emergenza e potere di ordinanza

(art. 5 L. 225/92)

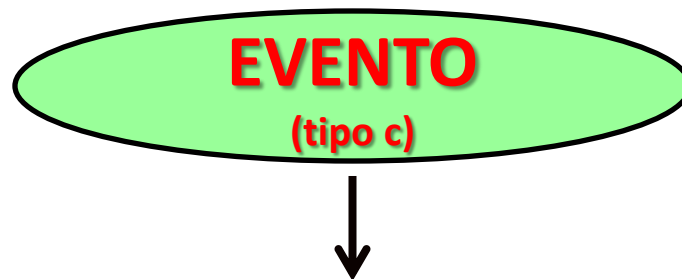

DICHIARAZIONE STATO DI EMERGENZA

- **Art. 5 L. 225/92**
 - Al verificarsi degli eventi di cui all'art. 2, comma 1, lettera c) il Consiglio dei Ministri... delibera lo **stato d'emergenza**, determinandone durata e estensione territoriale...

Lo Stato di emergenza viene dichiarato, d'intesa con la Regione coinvolta dall'evento, attraverso un **Decreto del Presidente del Consiglio dei Ministri (D.P.C.M.)**.

Stato di emergenza e potere di ordinanza (art. 5 L. 225/92)



Per l'attuazione degli interventi di emergenza si provvede, anche a mezzo di **ORDINANZE IN DEROGA** alle disposizioni vigenti

Procedure dell'emergenza

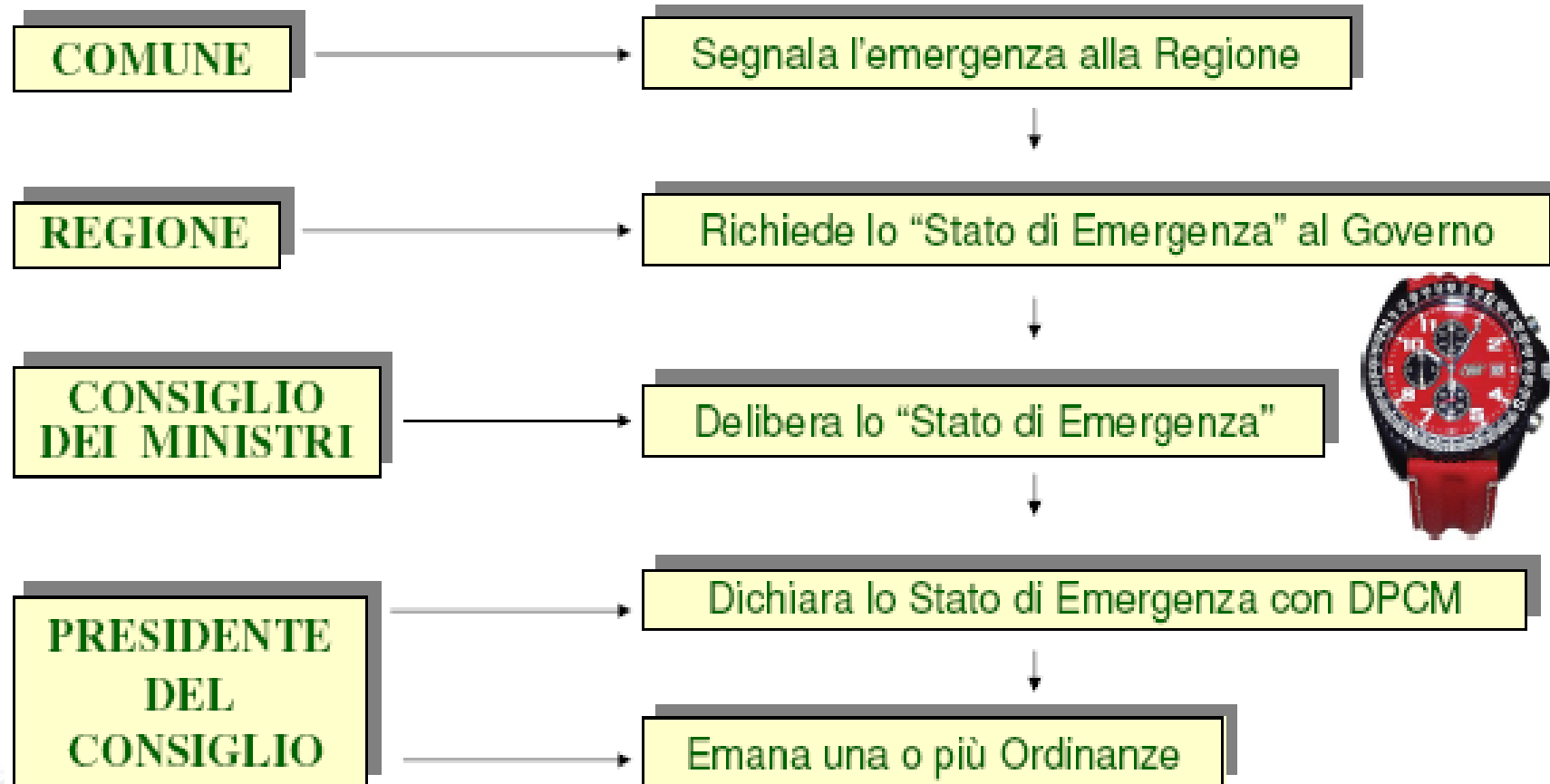

Le ordinanze di Protezione Civile

(art. 5 L. 225/92)

Sono uno strumento legislativo utile a fronteggiare le situazioni eccezionali ed imprevedibili. Permettono di lavorare in deroga alle leggi vigenti, senza cambiarle.

Ordinanza

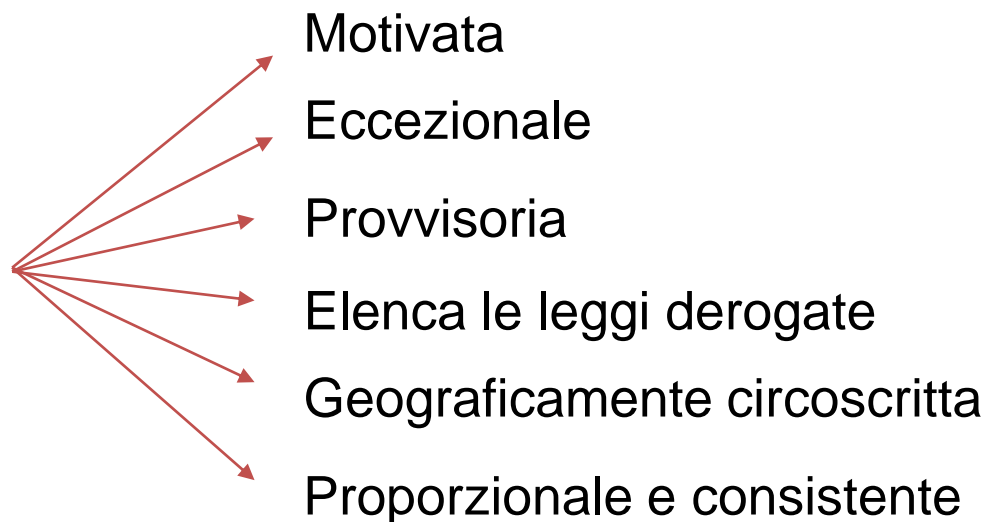

Le ordinanze di Protezione Civile

(art. 5 L. 225/92)

Possono essere

DEROGATORIE

**NON
DEROGATORIE**

Le ordinanze emanate in deroga alle leggi vigenti devono contenere l'indicazione delle principali norme a cui si intende derogare e devono essere motivate (L. 225/92 art. 5 comma 5)

Non sono previste deroghe alla normativa vigente. Tutte le attività vengono gestite in via ordinaria.
Hanno spesso natura preventiva

Le ordinanze di Protezione Civile

(art. 5 L. 225/92)

Le Ordinanze di Protezione civile descrivono le azioni da intraprendere per il superamento di un contesto emergenziale sotto due aspetti:



AMMINISTRATIVO

- Individuano il **Commissario delegato** e i **soggetti attuatori**
- Individuano le **risorse economiche e finanziarie** da mettere a disposizione
- Individuano le Amministrazioni e gli Enti coinvolti
- Definiscono i rapporti con il Dipartimento della Protezione civile relativamente alle attività di monitoraggio
- Definiscono le modalità di rimborso e le erogazioni dei contributi ai privati e/o alle imprese
- **Descrivono nel dettaglio le deroghe attribuite al Commissario delegato**
- Descrivono le modalità di compenso del personale a vario titolo coinvolto nella gestione commissariale



TECNICO

- Definiscono gli **obiettivi** che il Commissario Delegato deve attuare per il superamento della fase emergenziale
- Stabiliscono **i tempi di predisposizione dei piani di intervento e le modalità per la loro approvazione**
- Istituiscono eventuali commissioni tecniche e/o Conferenze di servizi (ove necessarie)

Strumenti del monitoraggio

- Disposizioni previste nelle singole OPCM
- OPCM 3910/2010
 - prevede in via generale l'obbligo per i commissari delegati di trasmettere al Dipartimento della protezione civile della Presidenza del Consiglio dei Ministri una **relazione trimestrale** sullo stato di avanzamento delle attività da porre in essere, l'elenco degli atti e dei provvedimenti adottati, nonché il **cronoprogramma** e il **piano degli interventi**

Le ordinanze di Protezione Civile

(art. 5 L. 225/92)

Ad oggi, sul territorio nazionale,
risultano vigenti

64 STATI DI EMERGENZA

17 emergenze
ambientali

4 emergenze
sismiche

8 emergenze
traffico +
trasporti

1 emergenza
vulcanica e crisi
idrica

3 emergenze
umanitarie

27 emergenze
idrogeologiche

4 altre
emergenze
(dighe, istituti
penitenziari,)

Le ordinanze di Protezione Civile

(art. 5 L. 225/92)

Oltre agli stati di emergenza,
risultano essere vigenti, in gestione
ordinaria, circa

57 ORDINANZE

8 emergenze
ambientali

4 emergenze
sismiche

2 emergenze
traffico +
trasporti

2 crisi idrica

2 emergenze
incendi

30 emergenze
idrogeologiche

9 altre
emergenze
(dighe, beni
culturali,)

D.P.C.M. 5 novembre 2010

“Dichiarazione dello stato di emergenza in ordine agli eccezionali eventi meteorologici che hanno colpito il territorio della regione Veneto nei giorni dal 31 ottobre al 2 novembre 2010”

IL PRESIDENTE DEL CONSIGLIO DEI MINISTRI

Visto l'art. 5 della legge 24 febbraio 1992, n. 225;

Visto il decreto legislativo 31 marzo 1998, n. 112;

Visto il decreto-legge 7 settembre 2001, n. 343, convertito, con modificazioni, dalla legge 9 novembre 2001, n. 401;

Considerato che il territorio della regione Veneto nei giorni dal 31 ottobre al 2 novembre 2010 è stato colpito da fenomeni temporaleschi diffusi di eccezionale intensità che hanno determinato una grave situazione di pericolo per la pubblica e privata incolumità;

Considerato che detti eventi hanno provocato l'esondazione di fiumi e torrenti, con conseguenti allagamenti di centri abitati e movimenti franosi, nonché gravi danni alle infrastrutture, agli edifici pubblici e privati ed ai beni mobili, l'interruzione di collegamenti viari, determinando disagi alla popolazione interessata ed una grave compromissione delle attività commerciali ed agricole delle zone interessate;

Considerato, altresì, che i medesimi eventi hanno causato l'evacuazione di numerose abitazioni di alcuni centri abitati, nonché la perdita di vite umane ed alcune persone risultano ancora disperse;

Tenuto conto che detta situazione di emergenza, per intensità ed estensione, non è fronteggiabile con mezzi e poteri ordinari;

Viste le richieste del sindaco del comune di Vicenza e del presidente della provincia di Treviso del 3 novembre 2010;

Vista la nota del 4 novembre 2010 del Presidente della Regione Veneto;

Vista la deliberazione del Consiglio dei Ministri adottata nella riunione del 5 novembre 2010;

Decreta:

Per quanto esposto in premessa è dichiarato, ai sensi e per gli effetti dell'art. 5, comma 1, della legge 24 febbraio 1992, n. 225, fino al **30 novembre 2011**, lo **stato di emergenza in ordine agli eccezionali eventi meteorologici che hanno colpito il territorio della regione Veneto nei giorni dal 31 ottobre al 2 novembre 2010.**

OPCM 3906 del 13/11/2011

“Primi interventi urgenti di protezione civile diretti a fronteggiare i danni conseguenti agli eccezionali eventi alluvionali che hanno colpito il territorio della regione Veneto nei giorni dal 31 ottobre al 2 novembre 2010. “

Nomina e obiettivi

- **Art. 1**

- 1. Il Presidente della Regione del Veneto è nominato Commissario delegato per il superamento dell'emergenza derivante dagli eventi di cui in premessa. Il Commissario delegato provvede all'individuazione dei Comuni danneggiati dagli eventi alluvionali, all'accertamento dei danni, all'adozione di tutte le necessarie e urgenti iniziative volte a rimuovere le situazioni di rischio, ad assicurare la indispensabile assistenza alle popolazioni colpite dai predetti eventi calamitosi e a porre in essere ogni utile attività per l'avvio, anche in termini di somma urgenza, della messa in sicurezza delle aree colpite e degli interventi urgenti di prevenzione. A tal fine, lo stesso Commissario si avvale di soggetti attuatori dallo stesso nominati, di cui uno con funzioni vicarie, che agiscono sulla base di specifiche direttive e indicazioni impartite. Tali attività sono svolte a titolo gratuito.

Struttura

- 2. Il Commissario delegato e i soggetti attuatori, per gli adempimenti di propria competenza, possono avvalersi della collaborazione delle Strutture regionali, degli Enti territoriali e non territoriali, nonché delle Amministrazioni centrali e periferiche dello Stato, senza nuovi o maggiori oneri per la finanza pubblica.
- (...)
- 7. Per gli interventi di cui alla presente ordinanza il Commissario delegato si avvale di una struttura composta fino ad un massimo di venti unità, per le quali è autorizzata, fino alla vigenza dello stato di emergenza, la corresponsione di compensi per prestazioni di lavoro straordinario effettivamente prestato, nel limite massimo di 50 ore mensili pro-capite. In favore del personale, sia dei Comuni individuati dal medesimo Commissario delegato, che delle Province nonché degli Enti a partecipazione pubblica, competenti ad intervenire per l'accertamento dei danni, nonché per le attività connesse con i compiti commissariali è autorizzata, per la durata dello stato di emergenza, la corresponsione di compensi per prestazioni di lavoro straordinario effettivamente prestato preventivamente autorizzato dal Commissario medesimo, nel limite massimo di 50 ore mensili pro-capite. Alla liquidazione dei predetti compensi provvede il Commissario delegato con oneri posti a carico dell'*art. 10*, nel limite massimo complessivo da indicare nel piano di cui al comma 3.
- 8. Al fine di soddisfare le maggiori esigenze derivanti dalla necessità di fronteggiare l'evento calamitoso, nell'ambito della dotazione della predetta struttura, il Commissario delegato è autorizzato ad assumere personale tecnico-amministrativo con contratto a tempo determinato e/o contratto di collaborazione continuativa e/o occasionale e/o di consulenza di durata limitata alla vigenza dello stato di emergenza, nel limite complessivo di 10 unità, avvalendosi delle deroghe di cui all'*art. 6* e con oneri posti a carico dell'*art. 10*, nel limite massimo di complessivo da indicare nel piano di cui al comma 3.

Piano degli interventi

- 3. Il Commissario delegato, su proposta dei soggetti attuatori, provvede, **entro quarantacinque giorni dalla pubblicazione della presente ordinanza** nella Gazzetta Ufficiale della Repubblica italiana, all'avvio urgente della messa in sicurezza dei territori individuati ai sensi del comma 1 e alla predisposizione, anche per stralci successivi, di un **piano degli interventi per il superamento dell'emergenza**. Il piano degli interventi, predisposto secondo modalità definite con decreto del Commissario delegato, sulla base delle risorse finanziarie disponibili e con il coinvolgimento degli Enti locali interessati, deve contenere:

Contenuti del piano

- a) la quantificazione del fabbisogno per la copertura delle spese sostenute, prima della pubblicazione della presente ordinanza, da parte delle Amministrazioni dei territori interessati dagli eventi calamitosi nelle fasi di prima emergenza, sulla base di apposita rendicontazione, ivi compresi anche gli interventi di somma urgenza;
- b) la quantificazione del fabbisogno per il finanziamento degli interventi di somma urgenza necessari, nonché per l'avvio dei primi interventi urgenti necessari per la messa in sicurezza dei territori interessati mediante il ripristino in condizioni di sicurezza della viabilità, degli impianti e delle infrastrutture pubbliche e di pubblica utilità, ivi compresi quelle di monitoraggio e sorveglianza che sono stati danneggiati, nonché per la stabilizzazione dei versanti, la pulizia e la manutenzione straordinaria degli alvei dei corsi d'acqua, delle opere di difesa idraulica;
- c) la quantificazione del fabbisogno per la concessione dei contributi per il ripristino dei beni immobili danneggiati destinati ad abitazione principale, nonché dei beni mobili registrati e mobili non registrati danneggiati;
- d) la quantificazione del fabbisogno per la concessione dei contributi per l'autonoma sistemazione dei nuclei familiari la cui abitazione principale, abituale e continuativa sia stata distrutta in tutto o in parte, ovvero sia stata sgomberata in esecuzione di provvedimenti delle competenti autorità;
- e) la quantificazione del fabbisogno per la concessione dei contributi per la ripresa delle attività produttive ed economiche da parte di imprese che abbiano subito danni ai beni immobili, mobili registrati, mobili non registrati e scorte;
- f) la individuazione di appositi siti di stoccaggio provvisorio ove depositare i fanghi, i detriti e i materiali, definendo, d'intesa con gli Enti ordinariamente competenti, le modalità per il loro successivo smaltimento in impianti autorizzati;
- g) la pianificazione di azioni e interventi di mitigazione del rischio idraulico e geologico, al fine della riduzione definitiva degli effetti dei fenomeni alluvionali ed in coerenza con gli altri progetti di regimazione delle acque, predisposti per la tutela e la salvaguardia del territorio.
- Il Piano deve essere redatto secondo un ordine di priorità degli interventi, nel limite delle risorse disponibili, sulla base della quantificazione dei fabbisogni di cui alle lettere precedenti, individuando per ciascuna tipologia di intervento il plafond delle risorse da utilizzare.

Altre attività

- 4. Il Commissario delegato, su proposta dei soggetti attuatori, è autorizzato a rimborsare, nei limiti delle risorse finanziarie disponibili, le spese, sostenute dagli Enti locali per i primi interventi di soccorso e assistenza alla popolazione, debitamente documentate.
- 5. Il Commissario delegato, su proposta dei soggetti attuatori, assicura il coordinamento della gestione degli interventi di cui alla presente ordinanza con quelli incidenti su ambiti territoriali della Regione Veneto già interessati da altri eventi alluvionali.
- 6. Il Commissario delegato, su proposta dei soggetti attuatori, è autorizzato ad erogare un contributo a fondo perduto per il ripristino dei danni a favore dei soggetti pubblici e privati e per la ripresa delle attività produttive danneggiate dagli eventi alluvionali, secondo i criteri di cui alla presente ordinanza e dei criteri determinati con successivi provvedimenti commissariali, nei limiti delle risorse finanziarie disponibili.

Normativa speciale: Impiego di liberi professionisti

- **Art. 2**

- 1. Per l'attuazione degli interventi previsti dalla presente ordinanza, che sono dichiarati indifferibili, urgenti, di pubblica utilità e costituiscono variante ai piani urbanistici, il Commissario delegato, avvalendosi dei soggetti attuatori di cui all'*art. 1*, comma 1, ove non sia possibile l'utilizzazione delle Strutture pubbliche, può affidare la progettazione e/o studi di fattibilità e servizi in genere comunque connessi con le finalità di cui alla presente ordinanza anche a liberi professionisti, utilizzando, ove necessario, le deroghe di cui all'*art. 6* e nell'ambito delle risorse di cui all'*art. 10*, nel limite massimo complessivo da indicare nel piano di cui al comma 3 dell'*art. 1*.

Normativa speciale: Conferenza di servizi

- 2. Il Commissario delegato, avvalendosi dei soggetti attuatori, per gli interventi di competenza, provvede all'approvazione dei progetti ricorrendo, ove necessario, alla Conferenza di Servizi da indire entro sette giorni dalla disponibilità dei progetti. Qualora alla Conferenza di Servizi il rappresentante di un'amministrazione o soggetto invitato sia risultato assente, o, comunque, non dotato di adeguato potere di rappresentanza, la Conferenza delibera prescindendo dalla sua presenza e dalla adeguatezza dei poteri di rappresentanza dei soggetti intervenuti. Il dissenso manifestato in sede di Conferenza di Servizi deve essere motivato e recare, a pena di inammissibilità, le specifiche indicazioni progettuali necessarie al fine dell'assenso.
- 2-bis. L'approvazione dei progetti di cui al presente articolo da parte del Commissario delegato, attuata con le modalità di cui al presente comma, costituisce, ove occorra, variante agli strumenti urbanistici del Comune interessato alla realizzazione delle opere o alla imposizione dell'area di rispetto e comporta la dichiarazione di pubblica utilità delle opere e di urgenza e indifferibilità dei relativi lavori.
- 2-ter. L'approvazione dei progetti da parte del Commissario delegato costituisce a tutti gli effetti variazione alle previsioni dei vigenti strumenti urbanistici.
- 2-quater. Si applicano, in ogni caso, le procedure di cui agli articoli 11, comma 1, lettera b), e 16 del *decreto del Presidente della Repubblica 8 giugno 2001, n. 327*.
- 3. Fermo restando quanto stabilito al comma 4, i pareri, visti e nulla-osta relativi agli interventi, che si dovessero rendere necessari, anche successivamente alla Conferenza di Servizi di cui al comma precedente, in deroga all'*art. 17, comma 24, della legge 15 maggio 1997, n. 127*, e successive modificazioni, devono essere resi dalle Amministrazioni entro sette giorni dalla richiesta e, qualora entro tale termine non siano resi, si intendono acquisiti con esito positivo.
- 4. Per i progetti di interventi e di opere per cui è prevista dalla normativa vigente la procedura di valutazione di impatto ambientale statale o regionale, ovvero per progetti relativi ad opere incidenti su beni sottoposti a tutela ai sensi del *decreto legislativo 22 gennaio 2004, n. 42*, la procedura medesima deve essere conclusa entro il termine massimo di 30 giorni dalla attivazione. In caso di mancata espressione del parere o di motivato dissenso espresso, alla valutazione stessa si procede in una apposita Conferenza di Servizi, da concludersi entro 15 giorni dalla convocazione. Nei casi di mancata espressione del parere o di motivato dissenso espresso, in ordine a progetti di interventi e opere di competenza statale in sede di Conferenza di Servizi dalle Amministrazioni preposte alla tutela ambientale, paesaggistico - territoriale o del patrimonio storico-artistico, la decisione è rimessa al Presidente del Consiglio dei Ministri in deroga alla procedura prevista dall'*art. 14-quater della legge 7 agosto 1990, n. 241* e successive modificazioni e integrazioni, i cui termini sono ridotti della metà; quando la mancata espressione del parere ovvero il dissenso siano riferiti a progetti, interventi od opere di competenza regionale, la decisione è rimessa al Presidente della Regione del Veneto, che si esprime inderogabilmente entro trenta giorni dalla richiesta del Commissario delegato.

Normativa speciale: Occupazioni d'urgenza

- 5. Il Commissario delegato, avvalendosi dei soggetti attuatori, provvede, per le occupazioni d'urgenza e per le eventuali espropriazioni delle aree occorrenti per l'esecuzione delle opere e degli interventi di cui alla presente ordinanza, una volta emesso il decreto di occupazione d'urgenza, prescindendo da ogni altro adempimento, alla redazione dello stato di consistenza e del verbale di immissione in possesso dei suoli anche con la sola presenza di due testimoni.

• Art. 3

- 1. I rimborsi dovuti alle organizzazioni di volontariato, debitamente autorizzate dal Dipartimento della Protezione civile e impiegate in occasione degli eventi in premessa, alla Croce Rossa Italiana e ai datori di lavoro dei volontari per gli oneri da questi sostenuti, sono effettuati ai sensi del *decreto del Presidente della Repubblica 8 febbraio 2001, n. 194*, sulla base di un riscontro delle spese effettivamente sostenute.
- 2. Il Commissario delegato, su proposta dei soggetti attuatori e sulla base delle risorse disponibili, è autorizzato a rimborsare le spese sostenute dalle Forze Armate, dal Corpo nazionale dei Vigili del fuoco e dai tecnici e funzionari delle Amministrazioni ed Enti interessati per i servizi di soccorso tecnico urgente svolti nel territorio della Regione Veneto, debitamente documentate.
- 3. Il Dipartimento della Protezione civile assicurerà, ove richiesto, il necessario supporto al Commissario o ai soggetti attuatori, anche tramite l'attivazione dei Centri di competenza di cui al decreto del Capo del Dipartimento della protezione civile 11 settembre 2007, n. 4324, in particolare avvalendosi dell'Istituto di ricerca per la protezione idrogeologica del Consiglio nazionale delle ricerche, dell'Istituto superiore per la protezione e la ricerca ambientale, del Dipartimento di scienza della Terra dell'Università di Firenze e dell'Autorità di bacino dell'Adige e dell'Alto Adriatico con oneri posti a carico dell'*art. 10*. Gli oneri conseguenti all'attuazione del presente comma, limitatamente ai volontari impiegati dalla regione Veneto, sono posti a carico delle risorse stanziare dall'*art. 10*.
- 4. Al fine di porre in essere i necessari interventi finalizzati al superamento del contesto emergenziale e per fornire un efficace supporto tecnico nei confronti della Struttura commissariale, d'intesa con il Commissario delegato, il Segretario Generale dell'Autorità di bacino dei fiumi dell'Alto Adriatico e dell'Autorità di bacino del fiume Adige è autorizzato a:
 - a) utilizzare le somme accreditate sulla contabilità speciale di parte corrente anche in deroga al vincolo di destinazione, ove esistente;
 - b) trasferire eventuali disponibilità presenti sulla contabilità speciale per spese correnti dell'Autorità di bacino del fiume Adige, nella contabilità speciale per spese correnti intestata all'Autorità di Bacino dei fiumi dell'Alto Adriatico, in deroga ai principi di autonomia organizzativa e contabile di ogni Autorità di cui all'*art. 15, comma 2, della legge n. 253 del 7 agosto 1990*.
- 5. Per la gestione dei sedimenti di dragaggio dei corsi d'acqua dolce, dei canali lagunari o relativi alle acque di transizione, il Commissario delegato può avvalersi del sistema di gestione dei sedimenti attivato dal Commissario delegato per l'emergenza socio-economica ambientale relativa ai canali portuali di grande navigazione della laguna di Venezia di cui all'*ordinanza del Presidente del Consiglio dei Ministri n. 3383 del 3 dicembre 2004*, alla tariffa stabilita nell'Accordo di Programma per la gestione dei sedimenti di dragaggio dei canali di grande navigazione e la riqualificazione ambientale, paesaggistica, idraulica e viabilistica dell'area di Venezia, Malcontenta e Marghera, sottoscritto il 31 marzo 2008.
- 6. Al fine di prevenire il configurarsi di ulteriori situazioni di danno potenziale e condizioni di pericolo per l'incolumità delle persone la disciplina di tutela prevista dalle misure di salvaguardia di cui all'*art. 1*, limitatamente al Piano di assetto idrogeologico del fiume Livenza, della delibera n. 3/2003 e di cui all'*art. 3 della delibera n. 4/2007 del Comitato Istituzionale dell'Autorità di Bacino dei fiumi dell'Alto Adriatico* e di cui all'*art. 2 della delibera n. 1/2007 del Comitato Istituzionale dell'Autorità di bacino del fiume Adige*, continuano ad applicarsi sino al completamento degli iter di adozione del piano predetto e delle varianti, e comunque per un periodo non superiore a dodici mesi dalla data di pubblicazione in Gazzetta Ufficiale della presente ordinanza.

Coinvolgimento di altri enti

• Art. 4

- 1. Al fine di favorire il rapido rientro nelle unità immobiliari danneggiate, ovvero rese inagibili, realizzate in conformità alle disposizioni previste dalla normativa urbanistica ed edilizia, e il ritorno alle normali condizioni di vita, il Commissario delegato è autorizzato, anche per il tramite dei soggetti attuatori, ad erogare un contributo fino al 75% e nel limite massimo di euro 30.000,00, salvo motivate deroghe disposte dal Commissario delegato sulla base di idonea relazione presentata dal Sindaco competente per territorio, per le spese necessarie per il ripristino di ciascuna unità abitativa, conforme alle disposizioni previste dalla normativa urbanistica ed edilizia, distrutta o danneggiata dall'evento calamitoso di cui alla presente ordinanza. Il Commissario delegato è, altresì, autorizzato, anche per il tramite dei soggetti attuatori, ad anticipare, su richiesta dell'interessato e previa presentazione di una apposita garanzia, fino al 50% del contributo ammissibile, sulla base di una apposita dichiarazione sostitutiva di atto di notorietà. Le modalità e le procedure per l'attuazione del presente comma sono definite dal Commissario delegato con successivi provvedimenti.
- 2. Al fine di assicurare la ricostruzione di abitazioni principali realizzate in conformità alle disposizioni previste dalla normativa urbanistica ed edilizia, distrutte o totalmente inagibili o la delocalizzazione delle stesse da aree a rischio idrogeologico elevato o molto elevato, il Commissario delegato è autorizzato a concedere, anche per il tramite dei soggetti attuatori, un contributo fino al 75% della spesa sostenuta per la demolizione e ricostruzione, la nuova costruzione o l'acquisto di una nuova unità abitativa nello stesso comune o in un altro comune. Le modalità e le procedure per l'attuazione del presente comma sono definite dal Commissario delegato con successivi provvedimenti.
- 3. Il Commissario delegato, anche avvalendosi dei Sindaci, è autorizzato ad erogare ai nuclei familiari la cui abitazione principale, abituale e continuativa sia stata distrutta in tutto o in parte, ovvero sia stata sgomberata in esecuzione di provvedimenti delle competenti Autorità adottati a seguito degli eventi di cui in premessa, un contributo per l'autonoma sistemazione fino ad un massimo di euro 400,00 mensili, e, comunque, nel limite di euro 100,00 per ogni componente del nucleo familiare abitualmente e stabilmente dimorante nell'abitazione; ove si tratti di un nucleo familiare composto da una sola unità, il contributo medesimo è stabilito nella misura massima di euro 200,00. Qualora nel nucleo familiare siano presenti persone di età superiore a 65 anni, portatori di handicap, ovvero disabili con una percentuale di invalidità non inferiore al 67%, è concesso un contributo aggiuntivo fino ad un massimo di euro 100,00 mensili per ognuno dei soggetti sopra indicati.
- 4. Il Commissario delegato, anche avvalendosi dei Sindaci, è autorizzato, laddove non sia stata possibile l'autonoma sistemazione dei nuclei familiari, a disporre per il reperimento di una sistemazione alloggiativa alternativa, nel rispetto dei limiti di cui al comma 3.
- 5. Il Commissario delegato è autorizzato a concedere un contributo a favore dei soggetti che abitano in locali sgomberati su provvedimento della competente Autorità, fino ad un massimo dell'80% degli oneri sostenuti per i conseguenti traslochi e depositi effettuati, fino ad un massimo di euro 5.000,00. A tal fine gli interessati presentano apposita documentazione giustificativa di spesa.
- 6. I benefici economici di cui al comma 3 sono concessi a decorrere dalla data di sgombero dell'immobile, e sino a che non si siano realizzate le condizioni per il rientro nell'abitazione, ovvero si sia provveduto ad altra sistemazione avente carattere di stabilità e comunque non oltre 12 mesi dal provvedimento di sgombero emanato dalla competente Autorità.
- 7. Il Commissario delegato è autorizzato ad erogare, nei confronti dei soggetti che abbiano presentato domanda entro il 10 febbraio 2011, un contributo fino al 75% del danno, nel limite massimo di euro 30.000,00, anche in anticipazione, subito dai beni mobili registrati e non registrati, sulla base delle spese fatturate per la riparazione o, in caso di rottamazione, sulla base del valore complessivo dei beni, strettamente necessari al recupero delle normali condizioni di vita ed esclusi i beni di lusso, per un importo non inferiore a 500 euro, secondo voci e percentuali di contribuzione, criteri di priorità e modalità attuative che saranno fissate dal Commissario delegato stesso con propri provvedimenti.
- 8. Agli oneri derivanti dalle misure previste dai commi da 1 a 7 si provvede nei limiti delle risorse assegnate dalla presente ordinanza secondo il piano di cui al comma 3 dell'*art. 1*.
- 9. È ammessa la cumulabilità fra contributi pubblici ed eventuali indennizzi assicurativi, non oltre l'importo del costo necessario per la riparazione o la nuova acquisizione dei beni danneggiati.
- 10. È esclusa la cumulabilità dei contributi di cui ai commi 1 e 2.
- 11. Il contributo concesso ai sensi dei commi 1 e 2 non può superare il limite massimo del costo al metro quadro degli interventi di nuova edificazione di edilizia pubblica sovvenzionata, determinato ai sensi della *legge 5 agosto 1978, n. 457* e successive modificazioni ed integrazioni e del decreto ministeriale attuativo 5 agosto 1994, moltiplicato per la superficie complessiva non superiore a quella distrutta o inagibile e comunque non superiore a 120 mq.

Contributo alle attività

- **Art. 5**

- 1. Al fine di favorire l'immediata ripresa delle attività commerciali, produttive, agricole, agroindustriali, agrituristiche, zootecniche, artigianali, professionali, turistiche, della pesca e dei servizi, danneggiate dagli eventi alluvionali di cui alla presente ordinanza, il Commissario delegato, nell'ambito delle risorse finanziarie assegnate dalla presente ordinanza e con le modalità stabilite da successivi provvedimenti del Commissario medesimo, è autorizzato ad erogare ai soggetti interessati, anche avvalendosi dei Sindaci dei Comuni colpiti dagli eventi in premessa:
 - a) un contributo rapportato al danno subito da impianti, strutture, macchinari e attrezzature fino al **75% del danno** medesimo sulla scorta della spesa effettivamente sostenuta;
 - b) un contributo fino al **30% del prezzo di acquisto** di scorte di materie prime, semilavorati e prodotti finiti, danneggiati o distrutti a causa degli eventi alluvionali e non più utilizzabili;
 - c) un contributo correlato alla durata della sospensione della attività e quantificato in trecentosessantacinquesimi sulla base dei redditi prodotti, risultanti dall'ultima dichiarazione annuale dei redditi presentata. La sospensione dell'attività deve essere almeno di sei giorni lavorativi. Per le attività avviate nel corso dell'anno 2010, l'istanza deve essere corredata da perizia asseverata redatta da professionista autorizzato alla certificazione tributaria ai sensi dell'*art. 36 del decreto legislativo 9 luglio 1997, n. 241*;
 - d) un contributo, fino al **75% del danno** medesimo, e nel limite massimo di euro 30.000,00, nei confronti dei soggetti che abbiano presentato domanda entro il 10 febbraio 2011, per beni mobili registrati e non registrati distrutti o danneggiati, sulla base delle spese fatturate per la riparazione o, in caso di rottamazione, sulla base del valore complessivo dei beni desunto dai listini correnti per un importo non inferiore a 500 euro, secondo voci e percentuali di contribuzione, criteri di priorità e modalità attuative che saranno fissate del Commissario delegato stesso con propri provvedimenti.
- 2. I danni sono attestati, per importi fino a 30.000,00 euro, con dichiarazione sostitutiva di atto di notorietà, mentre per importi superiori con apposita perizia asseverata redatta da professionisti abilitati, ovvero da pubblici dipendenti, iscritti ai rispettivi ordini o collegi.
- 3. Il Commissario delegato è, altresì, autorizzato, anche per il tramite dei soggetti attuatori, ad anticipare, su richiesta degli interessati e previa presentazione di idonea garanzia, un acconto fino al massimo del 50% del contributo ammissibile sulla base di apposita relazione tecnica contenente la descrizione degli interventi da realizzare e i relativi costi stimati.
- 4. Il Commissario delegato definisce, con propri provvedimenti, in termini di rigorosa perequazione e sulla base delle risorse disponibili, la disciplina dell'assegnazione e dell'erogazione dei contributi, delle anticipazioni nonché della rendicontazione delle spese.

• Art. 6

- 1. Per l'attuazione della presente ordinanza il Commissario delegato, ovvero i soggetti attuatori dallo stesso nominati, è autorizzato, ove ritenuto indispensabile e sulla base di specifica motivazione, a derogare, nel rispetto dei principi generali dell'ordinamento giuridico, della *direttiva del Presidente del Consiglio dei Ministri del 22 ottobre 2004* e dei vincoli derivanti dall'ordinamento comunitario, alle sotto elencate disposizioni:
 - regio decreto 18 novembre 1923, n. 2440, artt. 3, 5, 6 comma 2, 7, 8, 11, 13, 14, 15 e 19;
 - regio decreto 23 maggio 1924, n. 827, artt. 37, 38, 39, 40, 41, 42, 117 e 119;
 - decreto legislativo 12 aprile 2006, n. 163, e successive modifiche e integrazioni, articoli 6, 7, 8, 9, **10, 11 (RUP)**, 12, 13, 14, 29, 33, 37, 40, 41, 42, 45, 48, 49, 53, **54, 55, 56, 57 (procedure di gara)**, **62, 63, 64, 65, 66, 67 (bandi di gara)**, 68, 69, 70, 71, 72, 75, 76, 77, 78, 79, 79-bis, 80, 81, 82, 83, 84, 86, 87, 88, 89, **90, 91, 92, 93, 94, 95, 96 (affidamento progettazione)**, 97, 98, 111, 112, 113, 114, 118, 119, 120, 122, 123, 124, 125, 126, 127, 128, 129, 130, 132, 133, 141, 143, 144, 153, 182, 197, 204, 205, 240, 241, 242, 243, nonché le disposizioni regolamentari per la parte strettamente connessa;
 - legge 7 agosto 1990, n. 241 e successive modifiche e integrazioni, articoli 2-bis, 7, 8, 9, 10, 10-bis, 14, 14-bis, 14-ter, 14-quater, 14-quinquies, 16, 17 e 20;
 - decreto del Presidente della Repubblica 8 giugno 2001, n. 327 e successive modificazioni ed integrazioni, articoli 7, 8, 9, 10, 11, 12, 13, 14, 15, 16, 17, 18, 19, 20, 21, 22, 22-bis, 52-bis, ter, quater, quinquies, sexies, septies, octies e nonies;
 - decreto legislativo 13 gennaio 2003, n. 36, articoli 7, 8, 11;
 - decreto del Presidente della Repubblica 18 aprile 1994, n. 383;
 - decreto legislativo 22 gennaio 2004, n. 42, articoli 21, 22, 24, 25, 26, 146, 147, 148, 152 e 159;
 - decreto legislativo 3 aprile 2006, n. 152, e successive modifiche e integrazioni, articoli 6, 7, 9, 10, 12, 18, 23, 25, 26, 28, 29, 29-ter, 29-quater, 29-quinquies, 29-sexies, 29-septies, 29-octies, 29-nonies, 29-decies, 29-undecies, 29-terdecies, 33, 35, 57, 58, 59, 60, 61, 62, 63, 69, 76, 77, 78, 100, 101, 103, 105, 106, 107, 108, 117, 118, 119, 120, 121, 122, 123, 124, 125, 126, 127, 177, 178, 179, 181, 182, 183, 184, 185, 186, 187, 188, 189, 190, 191, 192, 193, 195, 196, 197, 198, 199, 205, 208, 209, 210, 211, 212, 214, 215, 216, 225, 230, 231, dal 239 al 253 e 266;
 - decreto del Presidente della Repubblica 20 aprile 1994, n. 367, articoli 3, 5, 10, 13, 20 e 21;
 - decreto legislativo 18 agosto 2000, n. 267, art. 191;
 - decreto legislativo 30 marzo 2001, n. 165, art. 35;
 - decreto-legge 1° luglio 2009, n. 78, art. 17, convertito in legge 3 agosto 2009, n. 102;
 - legge 24 dicembre 2007, n. 244, art. 3, commi 18, 76, 79, 81, 82, 83 e 84;
 - legge 28 dicembre 1995, n. 549, e successive modifiche ed integrazioni, art. 3;
 - legge regione Veneto n. 44 del 1982, articoli 1, 2, 14, 15, 16, 17, 18, 19, 25 e 44;
 - legge regionale n. 4 del 30 gennaio 1997, artt. 2, 3, 4 e 5;

- *legge regione Veneto n. 3 del 2000, articoli 4, 5, 6, 7, 8, 9, 13, 21, 22, 23, 24, 25, 26, 27, 28, 29, 30, 31, 32, 32-bis, 33, 34, 35, 37, 38 e 39;*
- *legge regione Veneto n. 27 del 2003, articoli 14, 16, 23, 24, 25, 27, 31, 32 e 37;*
- *legge regione Veneto n. 11/2010, art. 16;*
- *legge Regione Veneto 16 aprile 1985, n. 33 e successive modifiche ed integrazioni, articoli 33 e 34;*
- *Contratto collettivo di lavoro del personale del comparto unico - area dipendenti regionali non dirigenti - quadriennio giuridico 1998-2001, art. 8;*
- *Contratto collettivo di lavoro - quadriennio giuridico 1998-2001 area non dirigenziale - art. 12;*
- *Contratto collettivo regionale di lavoro del personale del comparto unico - non dirigenti - quadriennio normativo (II fase) 2002-2005 biennio economico 2004-2005;*
- *Contratto collettivo regionale di lavoro del personale del comparto unico - non dirigenti - quadriennio normativo 2006-2009 biennio economico 2006-2007.*

Assunzione personale

• Art. 7

- 1. Per fronteggiare adeguatamente e in termini di somma urgenza il contesto emergenziale di cui alla presente ordinanza, la regione Veneto è autorizzata a prorogare, per la durata dello stato di emergenza, i contratti di lavoro a tempo determinato, nel limite massimo di otto unità, stipulati con il personale operante presso la struttura di Protezione civile regionale, anche in deroga alla normativa vigente, con oneri a carico del bilancio regionale, utilizzando le disponibilità iscritte sullo stesso bilancio, per la somma complessiva di euro 560.000,00, realizzatesi nelle ordinanze del Presidente del Consiglio dei Ministri n. 3027/1999, n. 3090/2000, n. 3237/2002, n. 3258/2002 e n. 3276/2003, e successive modifiche ed integrazioni.

Stoccaggio e viabilità

- **Art. 8**

- 1. Il Commissario delegato, anche per il tramite dei soggetti attuatori, può disporre l'apertura di aree di stoccaggio provvisorio dei materiali litoidi e vegetali in esubero o già accumulati lungo i corsi d'acqua o spiaggiati, secondo le procedure previste dal comma 2 dell'art. 2.
- 2. Per le finalità di cui alla presente ordinanza, il Commissario delegato predispone, anche per piani stralcio e sulla base delle risorse finanziarie disponibili, un apposito programma di interventi, - ivi compresi quelli previsti dal comma 3, lettera g) dell'art. 1 della presente ordinanza - per il ripristino in condizioni di sicurezza della viabilità anche montana, per la pulizia, la depensilizzazione e la manutenzione straordinaria degli alvei dei corsi d'acqua, delle opere di difesa idraulica e per la stabilizzazione dei versanti. Possono essere ricompresi nel piano ed attuati con le procedure e deroghe di cui alla presente ordinanza ulteriori interventi urgenti finanziati dalla Comunità europea, dalle amministrazioni statali, dalle Regioni, dagli Enti locali e da Enti o Società erogatori di servizi pubblici finalizzati alla rimozione del pericolo o alla prevenzione del rischio. La priorità nell'attuazione degli interventi deve essere attribuita al ripristino delle infrastrutture essenziali danneggiate e alla pulizia e manutenzione straordinaria degli alvei dei corsi d'acqua e delle opere di difesa idraulica. Il piano di interventi straordinari viene predisposto tenuto conto delle proposte formulate dai Comuni e dalle Province competenti.
- 3. Per l'attuazione degli interventi di cui al comma 2, i materiali litoidi e vegetali rimossi dal demanio idrico e marittimo per interventi diretti a prevenire situazioni di pericolo e per il ripristino dell'officiosità dei corsi d'acqua, in attuazione del programma di cui all'art. 1, comma 3, possono, in deroga all'art. 13 del decreto legislativo 12 luglio 1993, n. 275, essere ceduti, a compensazione degli oneri di trasporto, e di opere idrauliche ai realizzatori degli interventi stessi nelle zone montane, o pedemontane oppure può essere prevista la compensazione, nel rapporto con gli appaltatori, in relazione ai costi delle attività inerenti alla sistemazione dei tronchi fluviali con il valore del materiale estratto riutilizzabile, da valutarsi, in relazione ai costi delle attività svolte per l'esecuzione dei lavori, sulla base dei canoni demaniali vigenti. I commissari delegati assicurano la corretta valutazione del valore assunto per i materiali litoidi rimossi nonché la corretta contabilità dei relativi volumi coerentemente con quanto stabilito nel programma di cui al comma 2.

- **Art. 10**

- 1. Per gli interventi previsti dalla presente ordinanza, è stanziata la somma **trecento milioni di euro** da porre a carico del Fondo della Protezione civile allo scopo integrato dal Ministero dell'economia e delle finanze.
- 1-bis. Le risorse di cui al comma 1 sono così destinate:
 - a. quanto a 150 milioni di euro, per la concessione dei contributi previsti dalla presente ordinanza e per il rimborso delle spese sostenute dalle Amministrazioni coinvolte nell'emergenza e dalla Struttura commissariale;
 - b. quanto a 150 milioni di euro, per interventi pubblici di risanamento del territorio, siano essi di competenza della amministrazioni locali come delle strutture regionali, volti a fronteggiare il gravissimo dissesto idrogeologico in atto nella regione Veneto.
- 1-ter. Per l'attuazione degli interventi di cui alla lettera b) del comma 1-bis del presente articolo, il Commissario delegato è autorizzato, altresì, ad utilizzare le risorse di cui all'art. 2, comma 12-quinquies, del *decreto-legge 29 dicembre 2010, n. 225* convertito, con modificazioni, dalla *legge 26 febbraio 2011, n. 10*.
- 2. Per l'utilizzo delle risorse di cui al comma 1 è autorizzata l'apertura di apposita contabilità speciale in favore del Commissario delegato.
- 3. Il Commissario delegato può utilizzare ulteriori ed eventuali risorse finanziarie rese disponibili sul bilancio regionale, in deroga alle disposizioni normative regionali nonché, con apposita ordinanza di protezione civile, economie derivanti da precedenti ordinanze di protezione civile ed ulteriori risorse assegnate o destinate per le finalità di cui alla presente ordinanza.
- 4. Il Commissario delegato è tenuto a rendicontare ai sensi dell'*art. 5, comma 5-bis della legge 24 febbraio 1992, n. 225* e successive modificazioni ed integrazioni.

Altre norme

- **Art. 11**

- Al fine di fornire i necessari elementi istruttori al Ministero dell'economia e delle finanze e al Ministero del lavoro e delle politiche sociali per la sospensione degli adempimenti e dei versamenti tributari e la possibile sospensione relativa ai contributi previdenziali ed assistenziali e dei premi per l'assicurazione obbligatoria contro gli infortuni e le malattie professionali, il Commissario delegato, avvalendosi dei comuni, entro quindici giorni dalla pubblicazione della presente ordinanza predispone l'elenco delle imprese che a causa dell'esondazione dei fiumi abbiano subito il fermo della propria attività economica e siano state oggetto di ordinanza di sgombero da parte della competente autorità comunale. Analogamente il Commissario delegato predispone l'elenco dei cittadini costretti all'evacuazione dalle proprie abitazioni

- **Art. 12**

- Nei confronti dei soggetti operanti alla data degli eventi calamitosi nei comuni individuati dal Commissario delegato, nonché delle imprese e dei lavoratori autonomi, anche del settore agricolo, operanti in comuni non interessati dagli eventi alluvionali, che alla data del 31 ottobre 2010 erano assistiti da un consulente del lavoro o altro professionista di cui alla *legge 11 gennaio 1979, n. 12*, rientrante nell'elenco di cui all'*art. 11*, non si applicano le sanzioni amministrative per inadempimenti in materia di lavoro, per ritardate comunicazioni di assunzione, cessazione e variazione del rapporto di lavoro, in scadenza a far data dal 31 ottobre 2010 e fino al 30 giugno 2011. Nel medesimo periodo è fatto comunque obbligo di trasmettere ai centri per l'impiego il modello «Unificato Urg» di cui all'*art. 3, comma 2*, del decreto del Ministro del lavoro e della previdenza sociale, di concerto con il Ministro per le riforme e le innovazioni nella pubblica amministrazione 30 ottobre 2007.

- **Art. 13**

- **Il Commissario delegato predispone ed invia al Dipartimento della protezione civile, entro trenta giorni dalla data di pubblicazione nella Gazzetta Ufficiale della Repubblica italiana della presente ordinanza, il crono programma delle attività previste nel piano di cui all'*art. 1*. Ogni quattro mesi, il Commissario delegato comunica al Dipartimento della protezione civile lo stato di avanzamento dei programmi, evidenziando e motivando gli eventuali scostamenti, nonché indicando le misure che si intendono adottare per ricondurre la realizzazione degli interventi ai tempi stabiliti dal crono programma.**

Strumenti del monitoraggio

- Ai Commissari Delegati è richiesto, conformemente a quanto previsto dall'OPCM 3910/2010, l'invio ogni tre mesi (qualora non diversamente disposto dalle singole ordinanze di riferimento) al Dipartimento della Protezione civile della seguente documentazione:
 - **Cronoprogramma degli interventi**
 - **Cronoprogramma delle attività**
 - **Relazione sullo stato di attuazione degli interventi**

Strumenti del monitoraggio

SCHEMA TIPO

ALL. 3a

COMMISSARIO DELEGATO PER L'EMERGENZA

ORDINANZA DEL PRESIDENTE DEL CONSIGLIO DEI MINISTRI N° DEL .././....

CRONOPROGRAMMA DEGLI INTERVENTI STRUTTURALI

E STATO DI ATTUAZIONE DEGLI INTERVENTI

PIANO INTERVENTI								CRONOPROGRAMMA				ATTUAZIONE				
A	B	C	D	E	F	G1	G2	H	I	L	M	N	O	P	Q	R
IN CT OR DR IV CE N TO	R I F E R I M E N T O	A Z I O N E	E N T E A T T U A T O R E	I N T E T R O V L E N T O	C O M U N E	F I N I A M N P Z O I R A T M O E N T O	F I N A F N O Z I N I T A M E N T O	A P P R R O O V G A E Z T I T O O N E	A L P P V A O L R I	I L N A I V Z O I R O I	L F A I V N O E R I	STATO DELL'INTERVENTO ALLA DATA DEL .././....	EVENTUALE RITARDO RISPETTO ALLA DATA PREVISTA PER L'APPALTO (MESI)	TRASFERIMENTO FONDI DAL COMMISSARIO DELEGATO AI SOGGETTI ATTUATORI ALLA DATA DEL .././....	S P E S E S O S T E N U T E	S P E S E P R E V I S T E C O N T R O V E R S I E

Strumenti del monitoraggio

			LEGENDA	
A	CODICE DI PIANO (Es: sigla provincia/numero ordinanza/stralcio/num. progressivo)		D	ENTE GESTORE DELL'APPALTO E/O DELL'EROGAZIONE AL BENEFICIARIO FINALE
B	N° OPCM - ART - COMMA - LETT		E	TIPOLOGIA E OGGETTO DELL'INTERVENTO
C (*)	AZIONE	S) Incarichi per studi ed indagini - A) Interventi di somma urgenza - B) Interventi strutturali	F	LOCALIZZAZIONE A LIVELLO COMUNALE
	EMERGENZA IDROGEOLOGICA	1) Sistemazioni idrauliche	G1	IMPORTO DEL PROVVEDIMENTO DI FINANZIAMENTO
		2) Sistemazioni di frane	G2	FINANZIAMENTO
		3) Ripristino di viabilità		DPC) Fonte Protezione Civile / CM) Conto Mutui o CC) Conto Capitale
		4) Ripristino reti di servizi		AFS) Altre Fonti Statali
		5) Opere pubbliche altra tipologia		REG) Fonte Regionale
		6)		FUE) Fonte Unione Europea
	EMERGENZA SISMICA	1) Ricostruzione leggera edifici		COM) Fonte Comunale
		2) Ricostruzione pesante edifici	H	DATA PROGRAMMATA DI APPROVAZIONE DEL PROGETTO A BASE DI GARA - * PROGETTO APPROVATO
		3) Progetti Edilizi Unitari o Programmi Integrati di Recupero	I	DATA PROGRAMMATA PER L'AFFIDAMENTO - * LAVORI AFFIDATI
		4) Opere pubbliche altra tipologia	L	DATA PROGRAMMATA PER IL CONCRETO INIZIO DEI LAVORI - * LAVORI INIZIATI
		5) Interventi su dissesti	M	DATA PROGRAMMATA PER LA CONCLUSIONE DEI LAVORI - * LAVORI CONCLUSI
		6) Interventi su beni culturali	N	FASE DI ATTUAZIONE
	EMERGENZA VULCANICA	7)		0) Progettazione da affidare
		1) Asportazione ceneri		1) Progettazione
		2) Demolizione edifici		2) Approvazione progetto
		3) Ricostruzione edifici		3) Gara d'appalto
		4) Opere pubbliche altra tipologia		4) Stipula contratto
	EMERGENZA AMBIENTALE	5)		5) Lavori in corso (% di avanzamento fisico)
		1) Intervento di bonifica		6) Collaudo
		2) Intervento di presidio ambientale		7) Rendicontazione
		2) Intervento di riduzione del rischio		8) Intervento chiuso
		3) Opere pubbliche altra tipologia	O	RITARDO DI ATTUAZIONE DELLA FASE DI APPALTO RISPETTO AL CRONOPROGRAMMA
	EMERG	4)	P	IMPORTO DEI TRASFERIMENTI RISULTANTE DA MANDATI DI PAGAMENTO EMESSI
		1)		
(*) Nota: La definizione puntuale delle azioni di cui al punto C è funzione delle caratteristiche della situazione emergenziale				

(*) Nota: La definizione puntuale delle azioni di cui al punto C è funzione delle caratteristiche della situazione emergenziale

Strumenti del monitoraggio

SCHEMA TIPO

ALL. 3b

COMMISSARIO DELEGATO PER L'EMERGENZA

ORDINANZA DEL PRESIDENTE DEL CONSIGLIO DEI MINISTRI N° DEL ././....

CRONOPROGRAMMA DELLE ATTIVITA'

CONNESSE ALL'EROGAZIONE DI RIMBORSI E CONTRIBUTI

E STATO DI ATTUAZIONE

PIANO INTERVENTI								CRONOPROGRAMMA			ATTUAZIONE	
A	B	C	D	E	F	G1	G2	H	I	L	M	N
C O D I C E	R I F E R I M E N T O	A Z I O N E	E N T E	T I T O L O	C O M U N E	C O S I M P L N O E Z R S I T S A O I T V O	F I N A F N O Z N I T A E M E N T O	B A N C A P U B B L I C C A Z I O N E A I	F A S E C H I S U T S R U R T A T O R I A	C E O C R N R H O T I I G R M U A I B S Z B O U I U R R O T S A N I I E	STATO DELLE ATTIVITA' ALLA DATA DEL ././....	TRASFERIMENTO FONDI DAL COMMISSARIO DELEGATO AI SOGGETTI ATTUATORI ALLA DATA DEL ././....

Strumenti del monitoraggio

LEGENDA			
A	CODICE DI PIANO (Es: sigla provincia/numero ordinanza/stralcio/num. progressivo)	G1	IMPORTO DEL PROVVEDIMENTO DI FINANZIAMENTO
B	N° OPCM - ART - COMMA - LETT	G2	FINANZIAMENTO
C (*)	AZIONE		DPC) Fonte Protezione Civile / CM) Conto Mutui o CC) Conto Capitale AFS) Altre Fonti Statali REG) Fonte Regionale FUE) Fonte Unione Europea COM) Fonte Comunale ALT) Altra Fonte
	A1) Rimborso spese per soccorso in prima emergenza (Amministrazioni pubbliche ed Enti)		
	A2) Rimborso spese alle associazioni di volontariato		
	B1) Oneri per allestimento aree di emergenza e fornitura prefabbricati e/o materiali e mezzi		
	B2) Oneri per demolizioni di fabbricati		
	C1) Contributi a privati per autonoma sistemazione		
	C2) Contributi a privati per ripristino beni immobili	H	DATA PROGRAMMATA DI PUBBLICAZIONE ALL'ALBO PRETORIO - * BANDO PUBBLICATO
	C3) Contributi a privati per danni a beni mobili	I	DATA PROGRAMMATA/EFFETTIVA DELLA PUBBLICAZIONE DELLA GRADUATORIA DEGLI AVENTI DIRITTO O DEL PROVVEDIMENTO DI ACCERTAMENTO DEL TITOLO DI ACCESSO A CONTRIBUTI O RIMBORSI - * FASE ISTRUTTORIA CONCLUSA
	D1) Contributi a imprese per sospensione attività		
	D2) Contributi a imprese per ripristino beni mobili ed immobili		
	E) Contributi alle parrocchie	L	DATA PROGRAMMATA PER LA LIQUIDAZIONE DEI CONTRIBUTI O RIMBORSI - * CONTRIBUTI O RIMBORSI LIQUIDATI
	F) Contributi alle autonomie locali	M	FASE DI ATTUAZIONE
	G) Spese di funzionamento della struttura commissariale		0) Bando in elaborazione 1) Accettazione domande 2) Esame domande (% domande esaminate) 3) Erogazione contributi (% contributi erogati) 4) Rendicontazione 5) Intervento chiuso
	H)		
D	ENTE GESTORE DELL'EROGAZIONE AL BENEFICIARIO FINALE		
E	TIPOLOGIA E OGGETTO DELL'INTERVENTO		
F	LOCALIZZAZIONE A LIVELLO COMUNALE		
		N	IMPORTO DEI TRASFERIMENTI RISULTANTE DAI MANDATI DI PAGAMENTO QUIETANZATI

(*) Nota: La definizione puntuale delle azioni di cui al punto C è funzione delle caratteristiche della situazione emergenziale

Strumenti del monitoraggio

FONTI DI FINANZIAMENTO

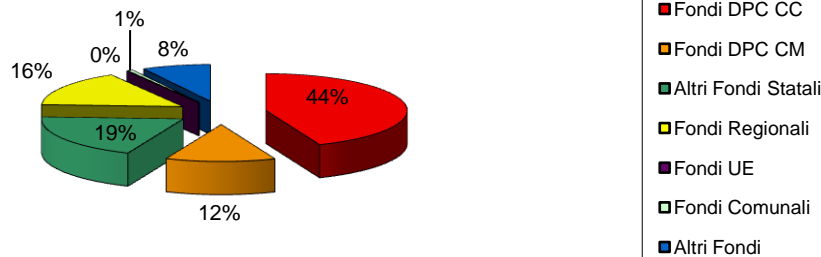

AVANZAMENTO EROGAZIONE CONTRIBUTI E RIMBORSI

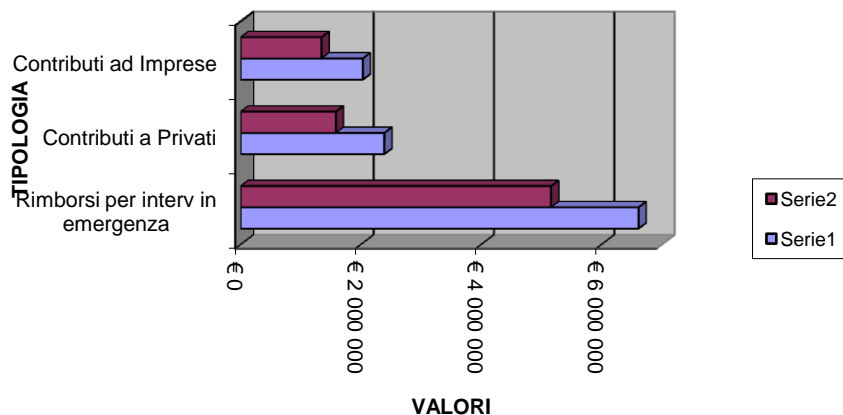

AVANZAMENTO TRIMESTRALE INTERVENTI

